臺灣日日新報 第一萬三千四十一號 (金曜日) 昭和十一年七月十七日 (明治卅一年五月九日第三種郵便物認可) (昭和紀元二千六百年)

臺灣日日新報 夕刊

七月十六日 夕刊定価一部一銭二厘

臺北市表町二丁目三番地 佐々木寛司
臺北市榮町一丁目一番地 臺日新報社
臺中市榮町七丁目一〇五番地 臺日新報社臺中支局
臺南市中通町一〇八番地 臺日新報社臺南支局
高雄市入船町二丁目一〇番地 臺日新報社高雄支局
大阪市南區心齋橋筋二丁目一番地 大阪支局
東京市麹町區有樂町一丁目一番地 東京支局

西南獨立政府は十日以内に樹立

首腦部會議を開き最後的決意を固む

【廣東十五日發同盟】陳濟棠氏は十五日午前十一時李宗仁氏と會見共同作戰につき最後的協議し總攻午後三時開戰命令發令正午、開戰同令の名を以て即刻總攻の開戰西南部に對し中央軍に對する攻撃開始を命令した、廣西省當局發表によると前方各兵團は十三日總攻、十五日開戰、廣州の四省駐中央軍に對し總攻撃令を發し十四日後來廣西と江西、廣東と湖南、廣東と江西三方面に於いて既に即時戰が開始されてゐると傳はれる

【廣東十五日發同盟】陳濟棠氏は十五日午前十一時李宗仁氏と會見共同作戰につき最後的協議し總攻午後三時開戰命令發令正午、開戰同令の名を以て即刻總攻の開戰西南部に對し中央軍に對する攻撃開始を命令した、廣西省當局發表によると前方各兵團は十三日總攻、十五日開戰、廣州の四省駐中央軍に對し總攻撃令を發し十四日後來廣西と江西、廣東と湖南、廣東と江西三方面に於いて既に即時戰が開始されてゐると傳はれる

陳氏を總司令に任命

【廣東十六日發同盟】西南政務委員會は十五日の臨時緊急會議に於て陳濟棠氏を仇日軍總司令に任命する旨正式に發令した、尙張發奎、黃紹竑、黃任寰其他國軍將領を各軍長に任命した

第二及び第三集團の編成部署に、李宗仁氏を同司令に任命する旨正式に發令した、尙張發奎、黃紹竑、黃任寰其他國軍將領を各軍長に任命した

十五日夜連名で中央側の第四縱隊としての新任命を拒否し陳濟棠氏の統率下に入る旨通電を發した

一、西南側の五項の提案を無視せる三中全會の決議は全部これを認ず
二、將來政國問題に關し最後通牒を發し西南側の態度を明かにする
三、機を見て獨立政府の樹立を宣言す

西南側獨立政府の樹立は十日以内に實現するの見込みであると傳はれ、其の政府主席に蔣佛成氏、軍事委員會主席に陳濟棠氏、外交委員會主席に羅文幹氏、財政委員會主席に區芳浦氏が夫々就任するに内定してゐる

攻撃開始を命令

三省境て早くも前哨戰

國防費の財源捻出

スラ〳〵行くまい

陸、藏兩相の折衝注目さる

【東京十六日發同盟】國防費の財源捻出に關する陸、藏兩相の折衝は十七日から開始されることとなつた、勝田藏相の抱懷する新税は從來の如き間接税よりも寧ろ直接税を主とし、無産階級にも多少の負擔を求めんとするもので、これが實現は容易ならざるものがあるが、陸軍側は國防費の財源捻出は新税によるの外なしとの見地から、あくまでも新税を主張して折衝を續ける模樣である、尙陸軍側は新税實現の暁は財政計畫が短期間のものにして一定の見透しが立つまでは新税を斷行してもこれに依つて得られる國庫の增收が巨額のものたり得ない事は多言所謂のものにして公債政策は財政計畫が短期間のものにして一定の見透しが立つまでは新税を斷行してもこれに依つて得られる國庫の增收が巨額のものたり得ない事は多言所謂のものにして公債政策は財政計畫が短期間

【東京十六日發同盟】「國防計畫の樹立」に關する陸軍側の主張は、單なる「軍備の擴張」を目的とするものではなく、國防の本義に基き、國家總力の發揮を目的とするものであるが、從來の如く單に軍備の擴張のみに依つて國防の安全を期することは、國家財政の現狀に鑑み、到底不可能であるから、國防計畫の樹立に當つては、軍備の擴張と國家總力の發揮とを如何に調和するかといふ點に重點を置くべきであるとの見地から、軍備の擴張は、國家總力の發揮に關する諸般の施設と相俟つて、始めて國防の安全を確保し得るものであるとの見地から

萱生事件の眞相
抗日テロの幻影
不幸現實となつて展開
上海本社特電員　淺河龍夫

散策中に突如
後方から狙撃
期限附逮捕の誓約にも拘らず
犯人は杳として不明

陸戰隊の警戒　月過家花園跡門前にて

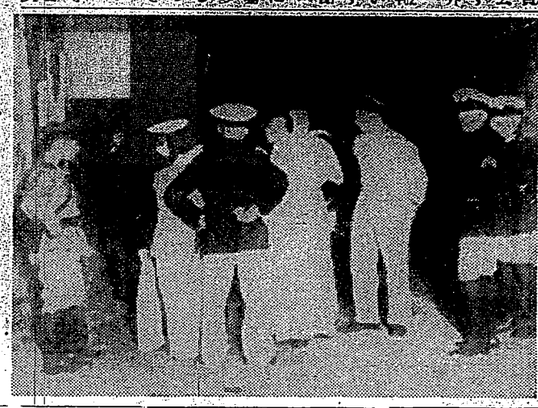
實地檢證　中央無帽が梁北站分局長

事件の現場　チョークの中は凶彈

被害者萱生鐵作氏

恩給生活者は
高利に惱む
政府が低資を計畫

一帶の居住地
無氣味な沈默
夜は殆ど人通り絶ゆ

祝賀の二機
けふ歸還
今川知事等搭乘し

臺北空港は
健實、し發展
安全感は百パーセント
その將來には

匪中に突擊
戰死を遂
壯烈な田大尉

厄介な籍民
謝春木
上海に送還

北投の盆踊り　十五日から三日間開催

自動車
運轉手ニ馬
本人來談

定期航空
▲臺內間郵航至十六日晝より便、晝夜は午前八時三十分臺北飛行場出發、客は臺北發午後臺南着同發臺南着同發臺北着の三回

メガホン塔
▲大和町三、四丁目に撒水車の來た事がない町內役員何をしてゐるか（相澤生）▲市長官舍附近の道路修繕を願ひたい（市民代表）▲但し撒水は午後に限る（市民代表）▲道路修繕の際は豫め通知されたい（被害者）▲相澤生いふ水晶丸型の認印を七月十日ガソリン車で拾得保管中（淡水醫）

あすの天氣
臺北地方　南東の和風兩後曇
北部一區　南東の和風時後曇
北部二區　北東の和風一時晴
西部一區　北西の和風晴
西部二區　北西の和風晴

概況（十六日）七六四粍の高氣壓は本州の南海洋上にあり次第に南西に進出し七五二粍の低氣は北部二區に進出し次第に北西に進み次第に發達する傾向、本島の天氣は北部と西部が暴風に晴、其他は曇であります

各地溫度（七月十六）
（午前十時）
臺中二八　臺南三一
高雄三一　花蓮港二八
澎湖二八　基隆二六
臺北二八　新竹二八
嘉義三一　淡水二八

暑中休暇中元の御贈答用に!!
純良白葡萄酒　美味滋養　白玉ホワイトワイン
夏季飲料としてフルーツに御利用

不意の御來客に毎日の御食膳に
キユーピーマヨネーズ

業工庭家い美
造築業專大るあ氣意・社會の爲
株式會社

アストマン喘息

パイオリン尺八

品準基高最
筆鉛クイパ
に務事と園製

建築

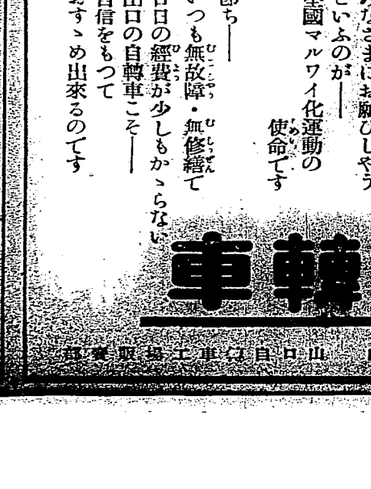

マルワイ經濟車
プレス号
マルワイ号
カタログ進呈
安心して御乘れる自轉車
即ち——
いつも無故障・無修繕で
日日の經費が少しもかゝらない
山口の自轉車こそ——
自信をもつておすゝめ出來るのです
其に經濟的な自轉車をみなさまにお願ひしやうといふのが——
全國マルワイ化運動の使命です

紙衣祖師（159）

吉川英治作
山村耕花畫

東國篇

二念に植（一）

観鏡につづいて、勘兵衛は、第二の玉目であった。

観じづいて来てからすぐ観鏡にその夏方は、後に、小黒の金房と呼ばれた昌姫を生み、やがて又二年置いて、男子の明世を生んだ。

観鏡の望みどおりな、一農民の生活圏のそこに踏かって行った。

勘兵のお国へ転じてある相田つぎ姫の伊左からは、いつもすぐ来に西んでの衣彼の山が見えた。窓からは、加波山の連嶺が見え、吾国山の麓が、霞んだ日には鮮かに手にとるやうに見える。

裏方は、子を抱いて、よく陽の下に出てゐた。そして、彼女のうだた手守唄は、すぐ隣先をながれてゐる吹雪々谷の緑水に乗って、ひろい沃野へ、即ち、下へ行く——

相田盆原をわけて何千石といふ豊饒な田地をわたって来るすず風が、観鏡の、こころに消滅に洗ってゐた。

勘兵の六年六月には、後に昌姫と云った男の子が生れた。その翌年の八月は、有房が生れ、はやくも四十九歳になった観鏡は、京にのこしてある長男の範長をはせるに、ちやうど五人の父となったわけである。

（いつの間に——）

と、自分でも思ふことがある。

こんな平穏に暮らすとは、自分でも意外になかったのであらう。

だが彼は、それ等の子たちが生れ育ってゆく間に、愛多の新しい家風と生きた教へを見出した。やはり親をもつてよかったと思った子若かってありがたいと思った。

そして、その法悦を、愚鈍に表現せずにられなかった。

「お父さま、お父さま。……アノおもしろい何日もの田植歌をうたうて」

五歳になった昌姫は、父の法衣のたもとに絡んでよくかうせがむ。

父は、有房に乳をやりそえながら、その他愛ない子と自観の父とを観ることになかめてゐた。

「おまゝごと。昌姫に、お父様の田植歌が、ほんにおもしろい」

すると、男の子らしく、ひとりで納得してゐる音も。

悦びを知る事が得れと訪りながら答へた。

「お百姓にとも、この父にとっても、皆、そんな喜と思りないわしの子ぢゃ。……どれ、けふも好いお日和　わしの可愛い子たちの為に」

ながらその本領なものが、一體

今週の映畫

野崎小唄

有名な松竹久松、野崎村の映畫化である。お光には毛利峯子、久松には長谷川一夫、久松養家後お光が訪して悲しむ、助演は原健作、松本白鳥郎、三保敬太、宮川智子、片岡

好古閣同人「白石朝王」、木村芳子、別府花子、吾妻春木、吾妻春子、磯村芳浜、特に「ホリドール」歌手東海林太郎が歌を吹込んでゐる、人情劇として新興の部の一篇

朝風呂で一日のプランを立てる古川綠波

はないが……

何にしても、僕の素人藝の整帝（と、これは僕のお得意ものの整帝電機製で、毘盧の言葉を頂戴とのだいふ器用さ——）と、いはれるんだから、弱れ入る

★……好きな喰べ物

支那料理だ、何しろ僕は、観鏡の通り非常に肥ってるんで、その栄養の方にも、油っこいものを喰べなければならない體質らしいかり飲む、からだをこわすよ」

（と、これは僕のお得意ものの整帝電機製で、毘盧の言葉を頂戴とのだいふ器用さ——）と、いはれるんだから、弱れ入る

★……好きな喰べ物

支那料理だ、何しろ僕は、観鏡の通り非常に肥ってるんで、その栄養の方にも、油っこいものを喰べなければならない體質らしい

★……将来への希望

希望だけは、大きく持つ方がよろしい——と思ってゐる僕は、この現在の大衆をただけで決して満足してゐない、もっと、どうにか本格的なものを描まなくてはならないと、さう思ってゐるが、遂念ながらその本領なものが、一體

★……笑ひの要素

現在の大衆は、その苦しい生活の息抜きとして、必ず何か明るな笑ひを要求してゐると思ふ、それで僕が、その明かさを大衆の前へ齎り物にしたら、全く登場したい程に受けられのだった、それは要するに、大衆の希望が、大衆の要求の前にぴったり合ったためであって、だから今では大衆の要求してゐる要素が、知らず知らずの間に、適合したのだと思ってゐるだけで、取り分けて、その笑ひの要素が何であるかは、今でも研究してゐない

★……笑ひの要素

その笑ひの要素人藝が認められて笑ひの王國の主脳部から、東寶劇場に買われて、今ではそのうちに納まってゐる彼——全く文字通りの多面藝術である、昨年の彼、探偵小説家の死んだ直四郎も、彼の兄であった訳だ

★……笑ひの要素

現在の大衆は、その苦しい生活の息抜きとして、必ず何か明るな笑ひを要求してゐると思ふ、それで僕が、その明かさを大衆の前へ齎り物にしたら、全く登場したい程に受けられのだった、それは要するに、大衆の希望が、大衆の要求の前にぴったり合ったためであって、だから今では大衆の要求してゐる要素が、知らず知らずの間に、適合したのだと思ってゐるだけで、取り分けて、その笑ひの要素が何であるかは、今でも研究してゐない

★……好きな遊び

僕といふ人間は、生来遊びが好きに出来てるらしい、これまでらひ——といふ物かない、何ろ若い男の子達のする事は、大抵やらないと気がすまない、その中で、一番好きなのは麻雀、トランプだって以前は相手がないので、先方なしに中止してゐるといふ事——僕の家だ打つてお嬢さんが出ないといふのも、これが大いに関係してゐるといふ、世間の奥さんは、ともすると、麻雀狂いだなんかと、非難の声を放つけれども——

★……好きな遊び

僕といふ人間は、生来遊びが好きに出来てるらしい、これまでらひ——といふ物かない、何ろ若い男の子達のする事は、大抵やらないと気がすまない、その中で、一番好きなのは麻雀、トランプだって以前は相手がないので、先方なしに中止してゐるといふ事——僕の家だ打つてお嬢さんが出ないといふのも、これが大いに関係してゐるといふ、世間の奥さんは、ともすると、麻雀狂いだなんかと、非難の声を放つけれども——

★……街の足だまり

まだ金部館に立ってこそ一度ひの王國」をやってゐた時代は、遊客が足だまり、みやこなど入行くと、僕の行動がいつも決まって有楽だった、しかし、最近では、僕の行動を知るために、目ざとい遊客が、遊いて銀座、サロン巡り、時折行くが、どうもカフェーといふものを好かんから、常連といふほど行きません、その他何処へいつて決めてゐるないが、何時も僕の行く側にきっと酒がある、酒の代りに本がある、本があるかも知れんと、時折は一理あるかも知れんと、時折はつたりして、苦笑させられる

★……街の足だまり

まだ金部館に立ってこそ一度ひの王國」をやってゐた時代は、遊客が足だまり、みやこなど入行くと、僕の行動がいつも決まって有楽だった、しかし、最近では、僕の行動を知るために、目ざとい遊客が、遊いて銀座、サロン巡り、時折行くが、どうもカフェーといふものを好かんから、常連といふほど行きません、その他何処へいつて決めてゐるないが、何時も僕の行く側にきっと酒がある、酒の代りに本があるかも知れんと、時折はつたりして、苦笑させられる

久米正雄氏の「新聊斎」

「新聊斎」は作者久米氏自身も大變な意気込みを以て書き進めてゐるものだけに、まだまだ興味を昂調してゐる

（美町寂夫）

公開欄

本島人の生活様式の改善　必羅生

◇本島人の生活様式の改善は必羅生の如く、一朝一夕で望める事は到底不可能であるとは云ひ乍らも、改善の必要は痛感されて居る事である、併し乍ら改善の方法に就ては、各人各説で、中々纏まらないのが実情である、そこで私は本島人の生活様式の改善は、先づ第一に、本島人の住宅の改善から始めるのが、最も適当であると思ふ、本島人の住宅は、一般に不衛生極まるもので、之が改善は

帝國防費財源
大藏反對陸軍意向
政局動向有大影響
先改中元迎神葬儀

東京十六日電。陸軍當局為擴大國防計畫之財源。要望大藏當局。不惜增稅。且謀積極的增發公債。擴張軍業。大藏當局。以為今後國防費。益加增大。不能全部以公債彌補。一面擬出反對意向。一面亦注視軍部所指。發揮閣議馬場藏相。說明收入計畫。籌議國防費。其他一般國費豫算。勿論陸軍。大藏兩當局間。意見間隔。此或為現內閣。豫算編成上大難關。而於政局動向。亦有大影響。馬場。寺內兩相。政治的折衝。並廣泛聽取各方意見。以調和之也。

內務二國策
提出內閣
初年度二億餘

東京十六日電。內務省。因國費提出期迫。急為整備。去十五日。以三輯目如左。

一、應內外時局之必要。而於明年度豫算。特除舊來豫算相當計上。固所不許。然增稅斷行。國庫增收。猶不得已額之事。啟之我國民所得文明之程度。與乎所得者無乏之事實明矣。

一、公債發行。至二程度增發。固所夢悟。唯公債政策。財政計畫。如係短期。或得揣摩。然如現在。將來困難之際。仍不得已。而發行公債。果否維持金融。信用。繼續消化。則屬疑問也。

一、縱因事業擴張。國庫增收。亦難得如陸軍所望之增收矣。

一、要之。國庫增收。稅制（新案）公債政策所宣併行。即依兩者之力。所行現在。消化力之限度。信宜樹立國防計畫。

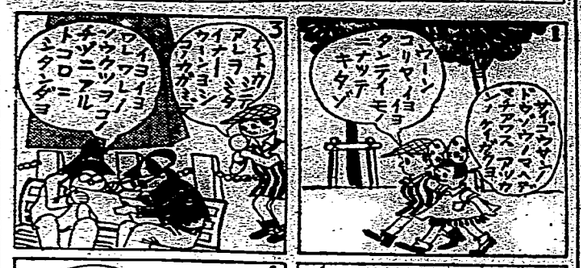

鹿港街民大會
促進築港

商港築港期成同盟會。對於築港問題。乘此上下隣近人士協力一致之時。將再喚起一般輿論。訂來十八日午後一時起。假樂觀劇場開第二次街民大會。

▲燃放煙火　七月二十七日

滿俄國境劃定委員會
開交涉第一回會談
東鄉局長與雷參事官

東京十六日電。滿俄國境確定委員會組織。構成根本原則決定所開。昌體交涉。十六日午前十時。在外務省。經由鄉歐亞局長。與駐俄大使館雷參事官。第一回會談。聯頭內我對案提示據俄方亦據一九三三年。俄波兩國所訂條約有所提案。我政府以日滿間已有協定。務提出對案。力謀貫徹。又國境確定所開。我政府合提出原案。欲此據一八八六年北京條約。自圖們江。經二路北。至興凱湖。確定六百三十基難國境。並求承認我正當原案云。

南洋菜館組合
關歡與稅
決議反對

臺北市南洋菜館組合。去十五日下午一時半。在菜將講演保護委員職務。伊藤檢察官長。就保護委員精神講演云。

第一艦隊將到
基隆市磋商歡迎法
海上提燈行列等行事頗多

基隆市第一艦隊歡迎磋商。去十五日午後一時。在市役所會議室。有市會議員。區長。及各官衙長等。參與出席。決定依左記方法。官民一致。熱誠歡迎。

▲燃放煙火　七月二十七日

北區生活改善
各部決定實行事業
先改中元迎神葬儀

臺北市北區生活改善會。去十五日午後三時過。開各部事業及豫算案查定會。且制定本年度之事業程。午後六時過始散。各部事業主旨印刷。宣傳單配布。且先定本年度內（至明年三月末）要實行之事。要求豫算約五千圓。到底不能增加。亦有大影響。馬場。寺內兩相。政治的折衝。並廣泛聽取各方意見。以調和之也。

▲配付歡迎章　一般市民及公學校兒童。均須佩用歡迎章。

▲懸掛國旗　各自午後一時。在基隆劇場及世界館。召集十七日兵。上記念館。旭立。水產分會。將市旭橋。以小汽艇。輸送拜觀者。

▲懸問品　基隆市役所。

對全乘組員。贈以懸問品如下。繪葉書。入浴券。市內案內書。物價表等。各一萬四千組。落花生千五百瓩。汽車時間表及觀光案內各千枚。市勢一覽百五千部。新聞二千枚。

▲休憩所　設在築港俱樂部及船越旅館。電力。天神町。肥料會社。郵船各俱樂部。公會所。公會堂下川上記念館。旭立。水產會。築重會館。石坂公園等處。高砂公園等處。

▲案內所　設在停車場前。敦賀所設在驛前及旭橋橋頭。

▲活動寫眞　二十九日午後七時起。由盛日社主催。市役所後援。上映海軍發祥記念映畫。

▲歡迎會　三十日午後五時。招待雅士官以上約五百名。假頗國年氏廓。開歡迎園遊會。但一般出席者。會費三圓。限至二十五日。向市役所事係報告。

▲活動寫眞　二十九日午後七時起。由盛日社主催。市役所後援。上映海軍發祥記念映畫。

▲歡迎會　三十日午後五時。招待雅士官以上約五百名。假頗國年氏廓。開歡迎園遊會。但一般出席者。會費三圓。限至二十五日。向市役所事係報告。

▲海上提燈行列　二十七日午後七時。官民有志千餘名。各携提燈。分乘二十艘小汽艇。由旭橋橋。巡航港內。

開山神社建築問題
論寧靖王不應配祀
宜改五妃廟為寧靖王祠

臺南開山神社建築問題。自經藤田知事與內務當局之殷斤。當局方針。已有決定。即改建純日本式後。該社氏子總代。俱有異議。去十五期。乘該神社月例祭之機。順便協商。協議建築遊營諸事。決託州當局當之設計。經費按十五萬圓。擬向全島募集。又為籌備經費。宜組織準贊會。擬請藤田知事為會長。林田內務部長。為副。於是氏子總代黃欽。陳鴻鳴。鹿沼栗山。湯川五氏。乃聯袂往訪藤田知事。宮本氏。請協助力。並報告磋商狀況。至於該神社。今後如改為日本式。其尚有重要研究之事。則神像問題。蓋日本式神社。係配神鏡而現之神體。其得配祀中否。須臺籍全國神社。有無此例。又社之祭神。現係鄭成功與劉永如（即川川氏）此外配祀者。為等靖王。鄭氏國及監國夫人。其他諸將。向亦將依何法配祀。據當局意向。以等二十四。被拘繫獄。以殺人及殺人未遂罪。送統審氏。力為辯護。宋說輕典刑。宣判定來二十一日。

圓山動物園
夜間開園
臺北市主催

臺北市役所。自昭和五年每屆夏季暑熱。為市民慰安納涼。將圓山動物園夜間開園。而本年亦照例。自來十八日。至八月一日。為一般公開。

桂後鞠前詩情畫意月明山靜
氣象

（頗南區建公畫）

臺日外下山園
陸稻減收

臺中州下各地方山（陸稻）因開花出期。前後。炎日當空。景象非常。經年降雨。為此枯死殊多。州轄全體之減收。豫料不下四成。農民愁眉莫展云。

開山神社建築問題
論寧靖王不應配祀
宜改五妃廟為寧靖王祠

臺南開山神社。建築問題。自經藤田知事與內務當局之殷斤。當局方針。已有決定。即改建純日本式後。該社氏子總代。俱有異議。去十五期。乘該神社月例祭之機。順便協商。協議建築遊營諸事。決託州當局當之設計。經費按十五萬圓。擬向全島募集。又為籌備經費。宜組織準贊會。擬請藤田知事為會長。林田內務部長。為副。於是氏子總代黃欽。陳鴻鳴。鹿沼栗山。湯川五氏。乃聯袂往訪藤田知事。宮本氏。請協助力。並報告磋商狀況。至於該神社。今後如改為日本式。其尚有重要研究之事。則神像問題。蓋日本式神社。係配神鏡而現之神體。其得配祀中否。須臺籍全國神社。有無此例。又社之祭神。現係鄭成功與劉永如（即川川氏）此外配祀者。為等靖王。鄭氏國及監國夫人。其他諸將。向亦將依何法配祀。據當局意向。以等二十四。被拘繫獄。以殺人及殺人未遂罪。送統審氏。力為辯護。宋說輕典刑。宣判定來二十一日。

圓山動物園
夜間開園
臺北市主催

臺北市役所。自昭和五年每屆夏季暑熱。為市民慰安納涼。將圓山動物園夜間開園。而本年亦照例。自來十八日。至八月一日。為一般公開。

殺兄案求無期懲役
廷訊時同姓之嫂冷笑得色
莫怪被視夸嗝水

本島區月二十晚。臺南州北門郡北門庄溪底寮。發生之逆第殺兄剝嫂案。其後因北門人陳吉安。年二十四。被拘繫獄。以殺人及殺人未遂罪。送統審氏。力為辯護。宋說輕典刑。宣判定來二十一日。

岡山怪死事件眞相
俄死喫驚遺棄死體
現以強姦未遂致死嚴究

高雄州岡山郡燕巢庄燕巢中之池內。于去四日。浮出年三十歲加害犯人。係同處參宋氏阿川之嫂。

小梭宿舍
強盜侵入
奪去貴金屬

臺中市寧町三丁目二番地。

貿易
外國為替相場

（單位圓）

	賣	買
對外局電	一〇一・二一	一〇一・二一
對外局信	一〇一・二一	一〇一・二一
倫敦	一〇一・二一	一〇一・二一
紐育	一〇一・二一	一〇一・二一
巴里	一〇一・二一	一〇一・二一
伯林	一〇一・二一	一〇一・二一
香港	一〇一・二一	一〇一・二一
上海	一〇一・二一	一〇一・二一
天津	一〇一・二一	一〇一・二一
漢口	一〇一・二一	一〇一・二一
廈門	一〇一・二一	一〇一・二一
汕頭	一〇一・二一	一〇一・二一
福州	一〇一・二一	一〇一・二一
厦門	一〇一・二一	一〇一・二一
廣東	一〇一・二一	一〇一・二一
海防	一〇一・二一	一〇一・二一
新嘉坡	一〇一・二一	一〇一・二一
孟買	一〇一・二一	一〇一・二一
加爾各答	一〇一・二一	一〇一・二一
馬尼剌	一〇一・二一	一〇一・二一
巴達維亞	一〇一・二一	一〇一・二一
雪梨	一〇一・二一	一〇一・二一
墨爾本	一〇一・二一	一〇一・二一
奧克蘭	一〇一・二一	一〇一・二一
檀香山	一〇一・二一	一〇一・二一
桑港	一〇一・二一	一〇一・二一
紐育	一〇一・二一	一〇一・二一
倫敦	一〇一・二一	一〇一・二一
巴里	一〇一・二一	一〇一・二一
伯林	一〇一・二一	一〇一・二一
香港	一〇一・二一	一〇一・二一
上海	一〇一・二一	一〇一・二一
天津	一〇一・二一	一〇一・二一
漢口	一〇一・二一	一〇一・二一
廈門	一〇一・二一	一〇一・二一
汕頭	一〇一・二一	一〇一・二一
福州	一〇一・二一	一〇一・二一
厦門	一〇一・二一	一〇一・二一
廣東	一〇一・二一	一〇一・二一
海防	一〇一・二一	一〇一・二一
新嘉坡	一〇一・二一	一〇一・二一
孟買	一〇一・二一	一〇一・二一
加爾各答	一〇一・二一	一〇一・二一
馬尼剌	一〇一・二一	一〇一・二一
巴達維亞	一〇一・二一	一〇一・二一
雪梨	一〇一・二一	一〇一・二一
墨爾本	一〇一・二一	一〇一・二一
奧克蘭	一〇一・二一	一〇一・二一
檀香山	一〇一・二一	一〇一・二一
桑港	一〇一・二一	一〇一・二一

公債
東京國債前場

（單位圓）

	賣	買
第一回利付	一〇一・二一	一〇一・二一
第二回利付	一〇一・二一	一〇一・二一
第三回利付	一〇一・二一	一〇一・二一
第四回利付	一〇一・二一	一〇一・二一
第五回利付	一〇一・二一	一〇一・二一
第六回利付	一〇一・二一	一〇一・二一
第七回利付	一〇一・二一	一〇一・二一
第八回利付	一〇一・二一	一〇一・二一
第九回利付	一〇一・二一	一〇一・二一
第十回利付	一〇一・二一	一〇一・二一
第十一回利付	一〇一・二一	一〇一・二一
第十二回利付	一〇一・二一	一〇一・二一
第十三回利付	一〇一・二一	一〇一・二一
第十四回利付	一〇一・二一	一〇一・二一
第十五回利付	一〇一・二一	一〇一・二一
第十六回利付	一〇一・二一	一〇一・二一
第十七回利付	一〇一・二一	一〇一・二一
第十八回利付	一〇一・二一	一〇一・二一
第十九回利付	一〇一・二一	一〇一・二一
第二十回利付	一〇一・二一	一〇一・二一
第二十一回利付	一〇一・二一	一〇一・二一
第二十二回利付	一〇一・二一	一〇一・二一
第二十三回利付	一〇一・二一	一〇一・二一
第二十四回利付	一〇一・二一	一〇一・二一
第二十五回利付	一〇一・二一	一〇一・二一
第二十六回利付	一〇一・二一	一〇一・二一
第二十七回利付	一〇一・二一	一〇一・二一
第二十八回利付	一〇一・二一	一〇一・二一
第二十九回利付	一〇一・二一	一〇一・二一
第三十回利付	一〇一・二一	一〇一・二一
第三十一回利付	一〇一・二一	一〇一・二一
第三十二回利付	一〇一・二一	一〇一・二一
第三十三回利付	一〇一・二一	一〇一・二一
第三十四回利付	一〇一・二一	一〇一・二一
第三十五回利付	一〇一・二一	一〇一・二一
第三十六回利付	一〇一・二一	一〇一・二一
第三十七回利付	一〇一・二一	一〇一・二一
第三十八回利付	一〇一・二一	一〇一・二一
第三十九回利付	一〇一・二一	一〇一・二一
第四十回利付	一〇一・二一	一〇一・二一
第四十一回利付	一〇一・二一	一〇一・二一
第四十二回利付	一〇一・二一	一〇一・二一
第四十三回利付	一〇一・二一	一〇一・二一
第四十四回利付	一〇一・二一	一〇一・二一
第四十五回利付	一〇一・二一	一〇一・二一
第四十六回利付	一〇一・二一	一〇一・二一
第四十七回利付	一〇一・二一	一〇一・二一
第四十八回利付	一〇一・二一	一〇一・二一
第四十九回利付	一〇一・二一	一〇一・二一
第五十回利付	一〇一・二一	一〇一・二一
第五十一回利付	一〇一・二一	一〇一・二一
第五十二回利付	一〇一・二一	一〇一・二一
第五十三回利付	一〇一・二一	一〇一・二一
第五十四回利付	一〇一・二一	一〇一・二一
第五十五回利付	一〇一・二一	一〇一・二一
第五十六回利付	一〇一・二一	一〇一・二一
第五十七回利付	一〇一・二一	一〇一・二一
第五十八回利付	一〇一・二一	一〇一・二一
第五十九回利付	一〇一・二一	一〇一・二一
第六十回利付	一〇一・二一	一〇一・二一
第六十一回利付	一〇一・二一	一〇一・二一
第六十二回利付	一〇一・二一	一〇一・二一
第六十三回利付	一〇一・二一	一〇一・二一
第六十四回利付	一〇一・二一	一〇一・二一
第六十五回利付	一〇一・二一	一〇一・二一
第六十六回利付	一〇一・二一	一〇一・二一
第六十七回利付	一〇一・二一	一〇一・二一
第六十八回利付	一〇一・二一	一〇一・二一
第六十九回利付	一〇一・二一	一〇一・二一
第七十回利付	一〇一・二一	一〇一・二一
第七十一回利付	一〇一・二一	一〇一・二一
第七十二回利付	一〇一・二一	一〇一・二一
第七十三回利付	一〇一・二一	一〇一・二一
第七十四回利付	一〇一・二一	一〇一・二一
第七十五回利付	一〇一・二一	一〇一・二一
第七十六回利付	一〇一・二一	一〇一・二一
第七十七回利付	一〇一・二一	一〇一・二一
第七十八回利付	一〇一・二一	一〇一・二一
第七十九回利付	一〇一・二一	一〇一・二一
第八十回利付	一〇一・二一	一〇一・二一
第八十一回利付	一〇一・二一	一〇一・二一
第八十二回利付	一〇一・二一	一〇一・二一
第八十三回利付	一〇一・二一	一〇一・二一
第八十四回利付	一〇一・二一	一〇一・二一
第八十五回利付	一〇一・二一	一〇一・二一
第八十六回利付	一〇一・二一	一〇一・二一
第八十七回利付	一〇一・二一	一〇一・二一
第八十八回利付	一〇一・二一	一〇一・二一
第八十九回利付	一〇一・二一	一〇一・二一
第九十回利付	一〇一・二一	一〇一・二一
第九十一回利付	一〇一・二一	一〇一・二一
第九十二回利付	一〇一・二一	一〇一・二一
第九十三回利付	一〇一・二一	一〇一・二一
第九十四回利付	一〇一・二一	一〇一・二一
第九十五回利付	一〇一・二一	一〇一・二一
第九十六回利付	一〇一・二一	一〇一・二一
第九十七回利付	一〇一・二一	一〇一・二一
第九十八回利付	一〇一・二一	一〇一・二一
第九十九回利付	一〇一・二一	一〇一・二一
第一百回利付	一〇一・二一	一〇一・二一

株式
東京國債前場

（單位圓）

	賣	買
日銀	一〇一・二一	一〇一・二一
興業	一〇一・二一	一〇一・二一
勸業	一〇一・二一	一〇一・二一
三井	一〇一・二一	一〇一・二一
三菱	一〇一・二一	一〇一・二一
住友	一〇一・二一	一〇一・二一
安田	一〇一・二一	一〇一・二一
第一	一〇一・二一	一〇一・二一
鮮銀	一〇一・二一	一〇一・二一
台銀	一〇一・二一	一〇一・二一
東拓	一〇一・二一	一〇一・二一
日郵	一〇一・二一	一〇一・二一
大郵	一〇一・二一	一〇一・二一
東電	一〇一・二一	一〇一・二一
日電	一〇一・二一	一〇一・二一
東瓦	一〇一・二一	一〇一・二一
日窒	一〇一・二一	一〇一・二一
日曹	一〇一・二一	一〇一・二一
日石	一〇一・二一	一〇一・二一
昭和	一〇一・二一	一〇一・二一
大日	一〇一・二一	一〇一・二一
帝麻	一〇一・二一	一〇一・二一
東製	一〇一・二一	一〇一・二一
東鋼	一〇一・二一	一〇一・二一
日鋼	一〇一・二一	一〇一・二一
大鋼	一〇一・二一	一〇一・二一
東鋼	一〇一・二一	一〇一・二一
日立	一〇一・二一	一〇一・二一
東芝	一〇一・二一	一〇一・二一
芝浦	一〇一・二一	一〇一・二一
富士	一〇一・二一	一〇一・二一
東洋	一〇一・二一	一〇一・二一
日本	一〇一・二一	一〇一・二一
大阪	一〇一・二一	一〇一・二一
東京	一〇一・二一	一〇一・二一
日清

（原稿記載）（明治卅一年五月九日第三種郵便物認可）　昭和十一年七月十七日　臺灣日日新報社　（金曜日）　第一万三千四十一號　（一）

臺灣日日新報

夏休活用受驗準備特輯

夏休活用 文檢受驗生

八月特輯

陸海軍人受驗特輯號

昭和11年度 夏休活用受驗義解題號

夏休活用 教員檢定受驗生

八月特輯

昭和11年度 教員入試問題全集

明年教員入試必携 増刊

夏休活用受驗準備計畫號 教員檢定受驗生

八月特輯

全國各地書店要約

八月號

教育畢提要

大明堂發行

臺灣日日新報社商事課

臺灣日日新報社總督官房會計課

臺灣日日新報社工事部

臺灣日日新報社

臺灣日日新報社

臺灣日日新報社

熱帶農園と植物園の造成
大規模に網羅整備したい

一　臺灣の山地を以つて熱帶園内の濕帶として之を開發することは既に屢〻當局の手によつて本年度から四ヶ年計畫を以つて實行に取掛り特に園内の試驗研究を主とする事に就ては、中央研究所に於て高砂族林業調査を終つて之を擔當すべく、來年度から六ヶ年計畫の繼續事業として其の經費を要求することになつてゐる。斯くして臺灣の山地は平地に見られない特色を發揮して行くものと期待される。研究は先ず之れ迄の平地における熱帶的研究が進められやうとしてゐる有樣である。九も平地についても熱帶産業或は關係については充分に參考に供し得る點もあるが、山地は又此の點から之が開發を阻害されたにも拘らず知つて組織的研究が進められやうとしてゐる有樣である。九も平地についても熱帶産業或は關係については充分に參考に供し得る點もあるが、山地は又此の點から之が開發を阻害されたにも拘らず知つて組織的研究が進められやうとしてゐる有樣である。

二　山地の綜合研究から始めるならば寧ろそれ以前に平地に於ける綜合研究は先んじ得られる筈の關係を考慮すべきであらう。ところが實際は平地の方はバラ〳〵に思ひ〳〵に手をつけられて今日に及んでゐるのに對し、山地はつい此の程から之が開發を阻害されたにも拘らず知つて組織的研究が進められやうとしてゐる有樣である。九も平地についても熱帶産業或は關係については充分に參考に供し得る點もあるが、山地は又此の點から之が開發を阻害されたにも拘らず知つて組織的研究が進められやうとしてゐる有樣である。

三　例へば熱帶植物園なるものの考へてみるに、現在の臺北の植物園はたゞ含まれる草木の觀賞と保養と一千五百種に過ぎず、而も園内と補助的に取り、その四種に止まつて、まだ來客に此處を訪れたにして觀賞や動物標本の例もない。植物園としての園地は決して狹隘であるといはねばならぬ。若しそれが十ケ年計畫の如き遠大な企てとして、熱帶植物園の如き廣大な面積を消費するといつた様な計畫のみは存在をしてゐる機會である。併しながら等の計畫は單に計畫や摘要に止まり未だ實現の一歩をも踏み出し得ぬ。

四　次に熱帶農園の創設と現像せん。現に臺灣に產する有用植物のみならず、南支南洋方面の特殊作物をも採り來り、或は熱帶園藝の形式をとり、或は試作園の形を備へ、數百年の大樹迄にまとめるとゆる熱帶有用農作物を蒐集し、さては熱帶濕氣地區に適當な農產物或は農產加工品及び熱帶產業資料を陳列し、出來得べく公平一般觀覽者をも參考ふやうにしたいものである一度び此處を訪れることによつて一切の熱帶有用作物の觀察知識及び農產品が自ら得られやうにまでは行かなくとも此處で充分間に合ふといふことにもなるであらう。

五　右の植物園設立位置は分散的なものを一箇に纏めて研究、觀覽に便ならしめる點であつて、恰も臺灣園藝試驗場の如き、約八十萬坪の廣大を認められ相當な形勢にあり、一方前述の熱帶植物園も熱帶農園も共に年來の希望であつてみれば、單獨と並んで來年度迄から設置の事業を開始し、彼此相俟つて各其の特異性を發揮し、以て臺灣の熱帶園藝の發展に貢獻せしめたいものである。

對ソ國交刷新の爲
駐ソ大使を更迭
重光前次官を起用せん

（寫眞は重光氏）

【東京十六日發本社特電】有田外相は現下の我が非常時局の中樞に在つて外交を用ひ各方面の統一的運用を圖る爲め從來の駐ソ大使館の機構を改革し、從來の大使館參事官制を廢して新に參與官制を設け、之が設置に就ては國防會議の設置に關する勅令を改正する事となつたが其の實施に關しては目下關係當局間に於て研究中であつたが今回愈〻之を實施する事に決定した。從つて此の程新に設置される參與官には從來の參事官と同樣の權限を與へられる

臺灣の輸出補償法

本年度からは全商品に適用

手形買取限度は七十萬圓まで

紙、鳳梨、帽子等に期待さる

輸出に於ける輸出補償法は昭和十年度から實施され、その第一着手として臺灣米共同販賣所がベルシヤ向の紅茶につき本法を利用したに止まつてゐるが、本年度からは更に日本内地へ輸出する全商品について本法を適用する

契約の割當額　總督府と銀行との間に契約される損失補償の金額は銀行によつて異るが、その割當額は總督府の決定に一任する

手形の買取所　輸出補償法の適用が全國に及ぶことになれば夥しい手形の割引は銀行の支店、出張所にても取扱はねばならぬやうになるかも知れぬ

手形買取手形の種類　銀行が買取くべき手形の種類及び買取限度は總督府告示手形（甲種乙種共大二十五圓、小型手形乙種三十萬圓）約束手形乙種に本法利用の件數に制限するものと定められ、荷爲替の外に目録、證明或は出荷案内書としての船荷證券が要へられる

買取手形の種類　銀行が買取くべき手形の種類及び買取限度は總督府告示手形（甲種乙種共大二十五圓、小型手形乙種三十萬圓）約束手形乙種に本法利用の件數に制限するものと定められ、荷爲替の外に目録、證明或は出荷案内書としての船荷證券が要へられる

商況（十六日）

臺中米價（十六日）　臺中米穀市場

島内米肥　臺米現物相場

基隆在庫米

高雄在庫米

正米市況後場

島内肥料相場

大阪期米後場

神戸期米後場

東京期米後場

臺南米況後場

臺島雜觀

臺島前場米況

臺島前場先限主なる手振

臺島前場先限主なる手筋

臺島兩建控除倶合

臺島前場先限主なる手振

臺島米況後場

臺島雜觀

東京期米後場

神戸期米後場

大阪期米後場

東京株米後場

東京長期後場

大阪短期後場

株式

東京短期後場

大阪長期後場

東京短期後場

絲況

大阪綿絲

大阪棉花

大阪人絹

横濱生絲

砂糖

大阪清算

穀肥

大連特産前場

大連特産況前場

大株雜觀

東京株況後場

臺灣で最初の木工工藝講習會

商工省の專門技師を招聘

臺北嘉義で開催

内地から商工省の木工指導官を招聘して臺灣の木工業に關する講習會を開催することゝなつたが、これに於ける本工藝の振興を圖らんとする臺灣初の講習會であるので、その全貌は左の如く決定を見た

名稱　木工工藝講習會

會場　臺北工藝指導所、嘉義農林學校

講習　臺北においては木工業者を行ひ、嘉義においては木工業者を主とし、工藝指導所技手生徒、農林學校生徒とす、講習料は無料

期間　右兩會場とも八月一日から九月十日まで二十日間（即八時から午後四時まで）

講習科目　實習は木工製作に關する實習のほか特別の講師から左のものに關する講義を聽取する、講師は商工省工藝指導所技手、嘉義農林學校教諭

講義科目　一、木工製作法概論（講師　商工省工藝指導所技手）二、木工製作實習（講師　臺北工藝指導所技手）三、木工製作實習（講師　嘉義農林學校教諭）四、木工製作實習（講師　臺北工藝指導所技手）

申込　講習生は本月末日までに所定の申込書に履歴書を添へ臺北工藝指導所又は嘉義農林學校へ提出すること

酷熱に惠まれビールの賣行旺盛

高砂麥酒は昨年の二割増

全體で廿萬箱突破か

本年春來氷鋼供給調節にて四月は例年よりも涼しく且つ雨多かりし爲め麥酒の賣行も餘り振はなかつたが、五月に至り次第に賣人氣を加へ、六月より今日迄約四十日間に亘つて殆んど雨なく珍しい酷暑續きであるのと來個月昨年の今頃より一割五分方高く而も中北部地方收穫後の農村購買力增進の影響をテキメンに受けた百萬圓の天恢復に賣人氣を助長し、麥酒業者は勿論、一般商人をして大に喜ばしめたが、五月に至り次恢復に賣人氣を助長し、麥酒業者は勿論、一般商人をして大に喜ばしめたが、五月に至り次第に暑氣加はるに從ひ麥酒の賣行も亦た著しく增加し、殊に六月上旬より中旬にかけては連日の酷暑續きで前年同期に比し實に二割以上の增加を見るに至つた

臺灣で最初の木工工藝講習會

商工省の專門技師を招聘

臺北嘉義で開催

習生講義は木工製作概論（嘉義は木工製作概論を除く）木工製作實習（講師　商工省工藝指導所技手）木工製作實習（講師　臺北工藝指導所技手）

蓬萊米移出と東京賣需筋の買値

第一船十錢高唱へ

第一船は五錢高作ら

新竹州下の糯玄米は同州管内及米穀檢查所等大の期待を以て特に力を入れ、本年も既に多數の出荷を見つゝあるが、第一船は左の如く決定を見た

品種		數量	共計
特等	一七五	四〇〇	四〇〇俵
一等	一七五	一〇〇	一〇〇俵
二等	一七五	九〇	九〇俵
二等外	一七五	一〇	一〇俵

三百俵、後壁林、田子の六箇所に於ける原料は買收價格一石八圓三十錢を以て買收する

植付豫定面積は早植田にありては甲第六百六坪以上、同個にありては甲第六百六坪以上、同個にありては甲第六百六坪以上の原料買收を尊重するものには千斤當り六の酒を交付することになつてゐる

一作田　一作田　畑

昭和九年　一、六四〇俵　一、六四〇俵

同十年　一、六四〇俵　一、六四〇俵

昭和十一年　一、六四〇俵　一、六四〇俵

基隆港の發展性

工業都市としても長所多し

その特徴を活用せよ

臺灣銀行保田頭取

島内米肥

臺米現物相場

	基隆在庫米	高雄在庫米	正米市況後場	島内肥料相場
前場米	一〇・九五	一〇・七五	一〇・八一	一〇・八四
後場米	一〇・九五	一〇・七五	一〇・八一	一〇・八四
前場米	一〇・九〇	一〇・七〇	一〇・八一	一〇・八四
後場米	一〇・九〇	一〇・七〇	一〇・八一	一〇・八四

商況（十六日）

臺中米價（十六日）　臺中米穀市場

島内米肥　臺米現物相場

東京期米後場

神戸期米後場

大阪期米後場

臺南米況後場

臺島雜觀

臺島前場米況

臺島前場先限主なる手振

臺島前場先限主なる手筋

臺島兩建控除倶合

臺島前場先限主なる手振

臺島米況後場

臺島雜觀

東京期米後場

神戸期米後場

大阪期米後場

東京株米後場

東京長期後場

大阪短期後場

株式

東京短期後場

大阪長期後場

東京短期後場

絲況

大阪綿絲

大阪棉花

大阪人絹

横濱生絲

砂糖

大阪清算

穀肥

大連特産前場

大連特産況前場

大株雜觀

東京株況後場

東西南北

大月以來小雨勝ちの臺灣地方は降雨皆無たが、まだ雜穀類は一回も出ない、六月から七月にかけての暑さは風少く雨のない北部に於て殊に甚だしく夜の暑さしいことお話にならぬ、雨は六月から八月迄は雨期とのり雷雨もあれば降雨もあるから好いのであるが、北部に雨がないだけに暑苦しくうだるやうだ

▲六月十日過ぎから今日三十餘日間に一回つゝ雨があつたきり、そやそろく雨がふつて好かりさうなものだと思つてゐたら、六月は雨降りワルの北西に七百五十ミ程の颱風發生、北西に進み六日に臺灣すら颱風とるも、暑北の空氣もゆるくなつて來た、北西に進むと云ひ或は北方の本島に近づくと云ひ颱風雨で、颱風の强弱者は颱風につき、颱風は相變らず好い、殊に第一期米は殆ど好收穫で地元に於ける颱風は一回も出ない、それに引換へ颱風は内地方面に於ては毎年八月中旬から下旬に掛けて颱風の襲來多く、それだけに夏には色々な被害があるのは内地方面の一般的傾向で、今年は内地方面に颱風の襲來多く、それだけに夏には色々な被害があるのは内地方面の一般的傾向で、今年は内地方面に颱風の襲來多く、

▲八月中旬から下旬に掛けて颱風の襲來多く、それだけに夏には色々な被害があるのは内地方面の一般的傾向で、今年は内地方面に颱風の襲來多く、

會社銀行

五尺の身體で惱みに惱み抜いた末に持つて行く所の人事相談

國際聯盟の自殺

稻原勝治

伊藤金次郎

現代

政黨政治復活の曉に

鳩山前田スタンドの一人

誰がトップを切るか？誰が最も可能性が多いか？

新進畫家實業家

蟬谷經一氏苦鬪傳

明治大學出の傑物は誰か

▲邦坊漫畫ばなし（和田邦坊）

▲（實話）支那海上の海賊戰（宇佐美稔）

▲夏の夜の盛り場ハイキング（石黒敬七）

▲身のもち方（實業界に輝く明治の傑物）

▲蟹界の生活報告書（中田淳一）

▲必ず中毒せぬ夏の衛生

▲招待・案内の手紙文例

▲氣をきかせて大失敗

▲一週間になる香水の話

名士將棋者優業

實用東京案内法

藝界感激美談集

オリムピック選手百十名全部の寫眞

帝都の修正

空襲下に於ける

處世讀本

選手寫眞鑑名

クラムリオ

▲滑稽小說　總理大臣の忘子　今井嘯二

▲現代小說　都會の北極　竹田敏彦

▲小說　お傳情史　邦枝完二

▲時代小說　ナポレオン服覆面鬼　木村毅

▲小說　諸諜　小說　諸諜　越山　神田

▲短篇　夏の日の悲夢　北村小松

▲私とある女　夏の旅日記　富田砕花　片岡鐵兵　久米正雄　奥田誠一　前田河廣一郎

▲時代小說　薩摩血染の名寶　越山

株式清算取引ハ商工大臣許可
取引員ヘ直接ノ御註文最安全確實テアリマス

株式賣買案内　進呈
電信略語　強弱資料研究會頒布
臺銀前役ノ御參與ニテシマス

和田商店
株式取引員